

EA SUPER TESTER

User/Installation Guide

The screenshot shows the 'EA SUPER TESTER' window with a menu bar (BUY, User Guide, BackTesting, Exit). The title bar says 'Expert Advisor SUPER TESTER'. Below the title bar, there are links for 'www.expforex.com', 'GOOD License', and 'www.mqlsoft.net'. The main interface is divided into several sections:

- Name of Experts:** A text input field.
- Set files:** Five checkboxes.
- Options:** Radio buttons for 'All Tick', 'Control Points' (selected), and 'Open prices'. A checkbox for 'Optimization' is also present.
- Balance:** A text input field with the value '10000'.
- Currency Pairs:** A table with columns for 'Spread' and 'Currency Pairs'. The table lists several currency pairs with their respective spreads.
- Time Frame:** A section with radio buttons for 'M1', 'M5', 'M15', 'M30', 'H1', 'H4', 'D1', 'W1', and 'MN1'.
- Date of Testing:** A section with 'From' and 'To' date pickers and radio buttons for '3 years', '1 year', '6 month', '3 month', '1 month', and 'ALL TIME'.
- Status:** A section with 'Start' and 'Stop' buttons.

EA SUPER TESTER

Инструкция по установке

The screenshot shows the 'EA SUPER TESTER' window with a menu bar (BUY, User Guide, BackTesting, Exit). The title bar says 'Expert Advisor SUPER TESTER'. Below the title bar, there are links for 'www.expforex.com', 'GOOD License', and 'www.mqlsoft.net'. The main interface is divided into several sections:

- Name of Experts:** A text input field.
- Set files:** Five checkboxes.
- Options:** Radio buttons for 'All Tick', 'Control Points' (selected), and 'Open prices'. A checkbox for 'Optimization' is also present.
- Balance:** A text input field with the value '10000'.
- Currency Pairs:** A table with columns for 'Spread' and 'Currency Pairs'. The table lists several currency pairs with their respective spreads.
- Time Frame:** A section with radio buttons for 'M1', 'M5', 'M15', 'M30', 'H1', 'H4', 'D1', 'W1', and 'MN1'.
- Date of Testing:** A section with 'From' and 'To' date pickers and radio buttons for '3 years', '1 year', '6 month', '3 month', '1 month', and 'ALL TIME'.
- Status:** A section with 'Start' and 'Stop' buttons.

Installation

Before using EA SUPER TESTER study General Guide for Backtesting & Optimization (**important**)

Before backtesting or optimizing, it's important that your history data is complete and accurate.

1. Start installation program.
2. Follow the instruction which will be given to you during installation process.
3. Way of installation of the program: establish a way to your terminal.



4. After successful installation of the program, the terminal and the program will be started automatically.

Click Tools-Options-Expert Advisors

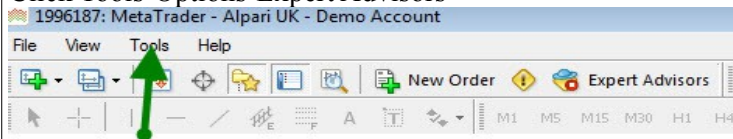

Check those controls and then click "OK" button

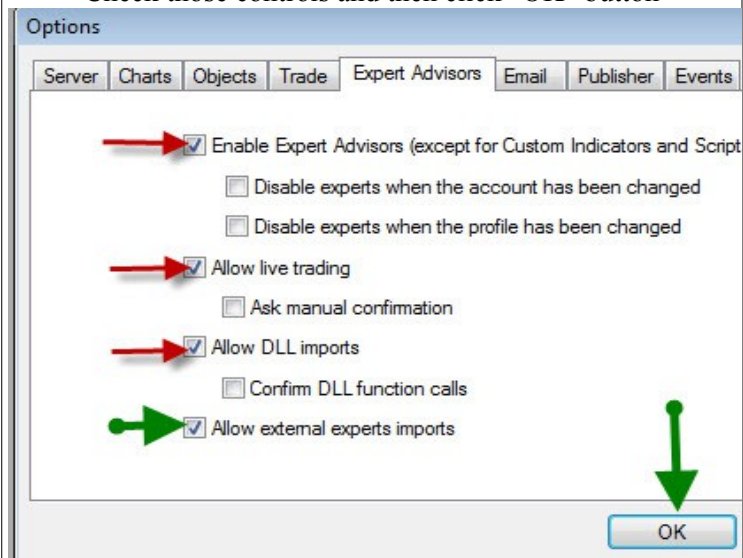

Установка

Прежде тестирования или оптимизация, важно, чтобы Ваши данные об истории были полны и точны.

3. Запустите инсталляционную программу.
4. Следуйте инструкциям, которые будут даны Вам во время установки программы: установите путь к своему терминалу.



4. После успешной установки программы терминал и программа будут запущены автоматически.

Щелкните Tools-Options-Expert Advisors

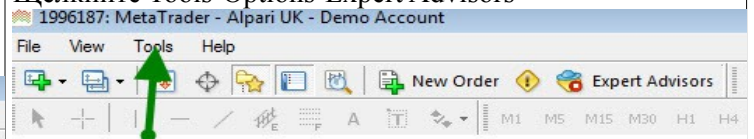

Проверьте те средства управления и затем щелкните "хорошо" кнопкой

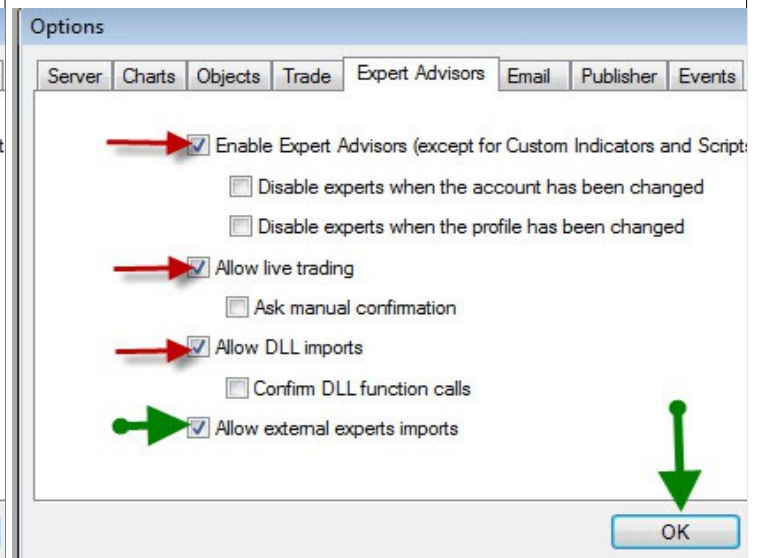

Make sure this control is green

Click View-Strategy Tester

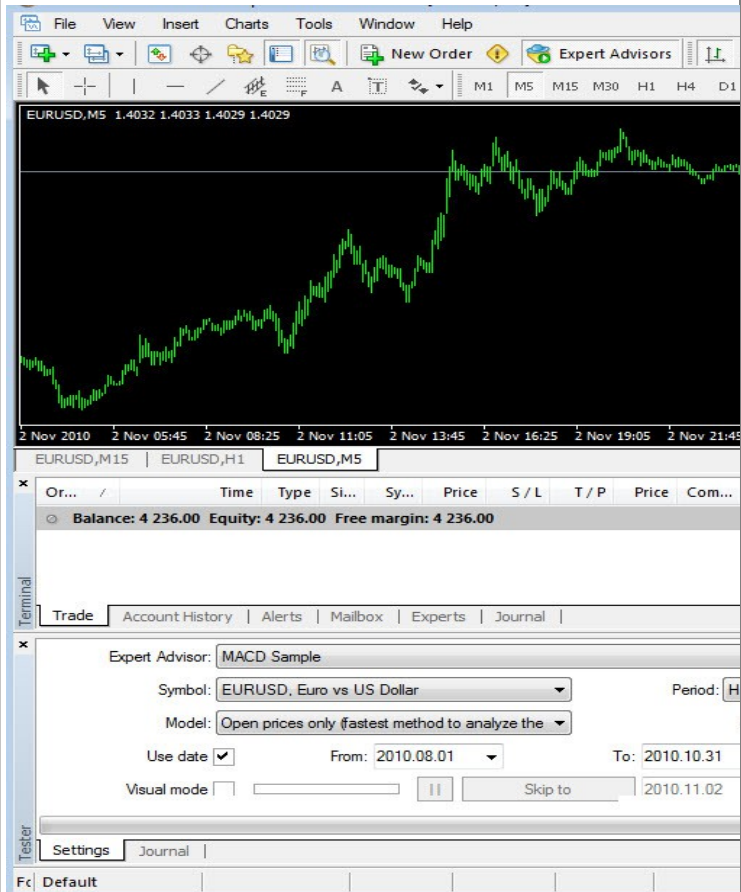

Adjust Expert Properties and save it

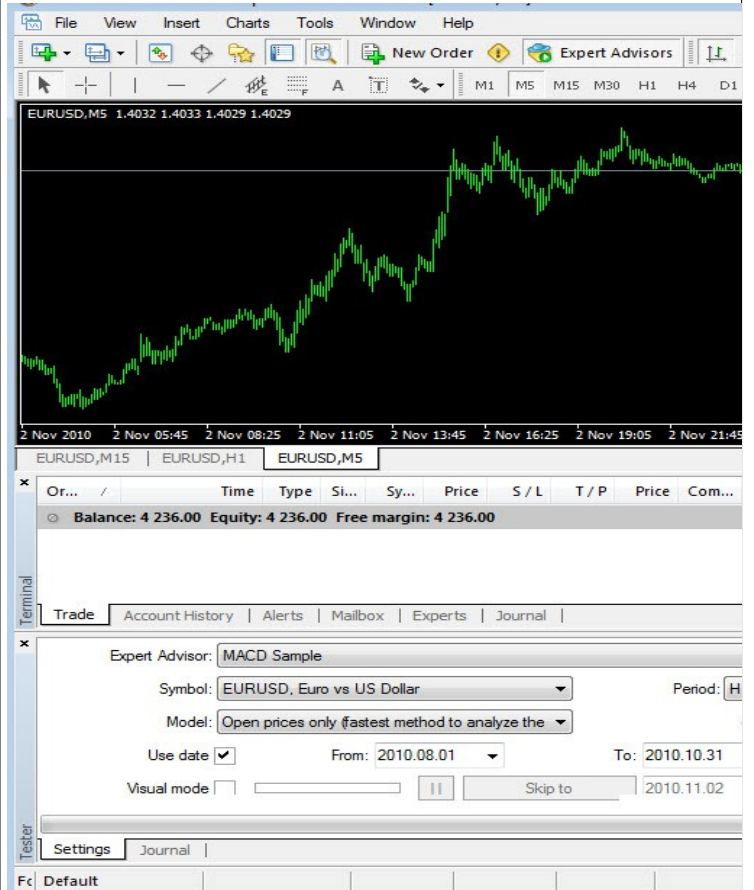

Выберите свои настройки и сохраните их

MACD Sample

Testing Inputs Optimization

Variable	Value	Start
<input checked="" type="checkbox"/> TakeProfit	30	30
<input type="checkbox"/> Lots	0.1	0.1
<input checked="" type="checkbox"/> TrailingStop	10	20
<input type="checkbox"/> MACDOpenLevel	3	3
<input type="checkbox"/> MACDCloseLevel	2	2
<input type="checkbox"/> MATrendPeriod	25	26

OK

MACD Sample

Testing Inputs Optimization

Variable	Value	Start
<input checked="" type="checkbox"/> TakeProfit	30	30
<input type="checkbox"/> Lots	0.1	0.1
<input checked="" type="checkbox"/> TrailingStop	10	20
<input type="checkbox"/> MACDOpenLevel	3	3
<input type="checkbox"/> MACDCloseLevel	2	2
<input type="checkbox"/> MATrendPeriod	25	26

OK

Save As

Save in: tester

Name	Date modified
caches	10/23/2010 12:14 ...
files	11/2/2010 5:06 PM
history	11/8/2010 12:11 PM
logs	11/8/2010 12:11 PM

File name: *.set

Save as type: Optimization Set (*.set)

Save

Save As

Save in: tester

Name	Date modified
caches	10/23/2010 12:14 ...
files	11/2/2010 5:06 PM
history	11/8/2010 12:11 PM
logs	11/8/2010 12:11 PM

File name: *.set

Save as type: Optimization Set (*.set)

Save

Save As

Save in: files

Name	Date modified
MACD.set	11/2/2010 5:06 PM

File name: MACD.set

Save as type: Optimization Set (*.set)

Save

Save As

Save in: files

Name	Date modified
MACD.set	11/2/2010 5:06 PM

File name: MACD.set

Save as type: Optimization Set (*.set)

Save

Close Meta trader terminal.

Warning.

For successful work on the MT4 strategy tester, you must correctly configure the date and time display.

To do this:

To open the Regional and Language Options tool:

1. Click **Start**, and then click **Control Panel**.
2. Click Date, Time, Language, and Regional Options, and then click Regional and Language Options.

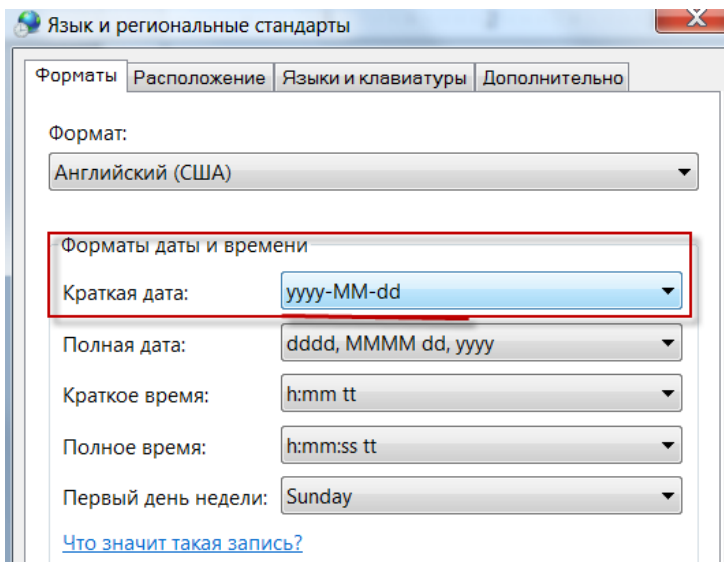

Date format should be necessarily yyyy.MM.dd
Or yyyy-MM-dd or yyyy / MM / dd

Adjust all controls, time frames, currency pairs in EA
SUPER TESTER and click "Start" button.
All Backtesting/Optimization records will be automatically
shown on your monitor when
Process is over

Закройте терминал

Важно!!!

Для успешной работы тестера стратегий на мт4, Вам
необходимо правильно настроить отображение даты и
времени.

Для этого:

Нажмите кнопку **Пуск** и выберите пункт **Панель управления**.

1. Выберите Дата, время, язык и региональные стандарты,
а затем — Язык и региональные стандарты.

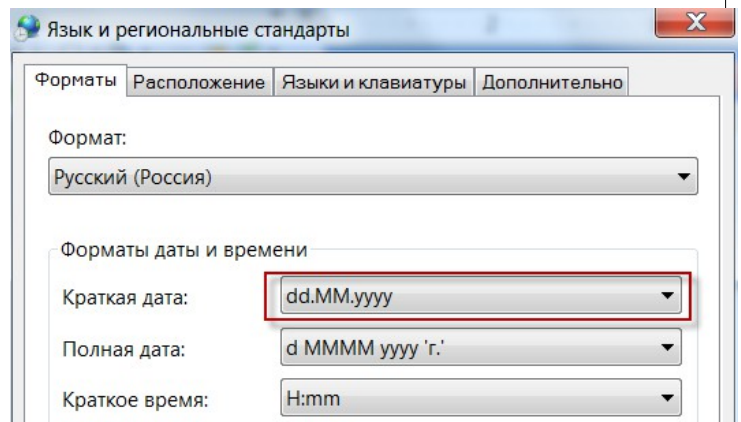

Формат даты должен быть обязательно уууу.MM.dd
Или уууу-MM-dd Или уууу/MM/dd

В программе SuperTester настройте соответствующие
поля- выберите эксперта, настройки, дату, пары и тФ для
тестирования и нажмите "Start".
Все отчеты Backtesting/Optimization автоматически
покажут на Вашем мониторе когда
Процесс закончен

EXPERT ADVISOR
SUPER TESTER

www.expforex.com **Search License** www.mqlsoft.net

Name of Experts

Set file

☐ All Tick ☐ Optimization
☒ Control Points
☐ Open prices

Currency Pairs	Time Frame
<input checked="" type="checkbox"/> EURUSD	<input checked="" type="checkbox"/> M1 <input type="checkbox"/> D1
<input type="checkbox"/> EURCHF	<input type="checkbox"/> M5 <input type="checkbox"/> W1
<input type="checkbox"/> USDCHF	<input type="checkbox"/> M15 <input type="checkbox"/> MN1
<input type="checkbox"/> USDJPY	<input type="checkbox"/> M30
<input type="checkbox"/> EURJPY	<input type="checkbox"/> H1
<input type="checkbox"/> GBPUSD	<input type="checkbox"/> H4

Date of Testing

From 2010.01.01 **To** 2011.01.01

Start **Stop**

EA SUPER TESTER Version 5 Copyright(c) **EA SUPER TESTER** 2013 Website <http://www.expforex.com> <http://www.mqlsoft.net>

Program advantages:

- Test on different currency pairs at once.
- Test on different time frames at once.
- Possibility to set testing type
- Optimization on different currency pairs at once.
- Optimisation on different time frames at once.
- Speed of testing much faster, than at regular testing
- With EA SUPER TESTER you can save your testing/optimizing records

Manageable blocks:

1. Judge's name
2. The configuration file / optimization
3. Select the type of test
4. Range of currency pairs for testing
5. Tf choice for testing
6. Selection of the test date

Options:

- **Name of the expert** - the name of the expert, which is to be launched for testing. If this parameter is omitted, no testing is launched.

The configuration file - the file name with parameters (directory \ tester). This file can be created in the property expert under test by clicking the "Inputs - Save" is usually used to store settings other than the default. Other parameters of the test expert tabs "Testing" and "Optimization" (as well as from the tab "Inputs" in the absence of this parameter) are populated automatically saved in the file \ tester \ [name of the expert]. In after the last test.

Currency pair - the name of the data on which the expert testing. In the absence of this parameter is the last value used in the tester.

Period - the period of the chart (M1, M5, M15, M30, H1, H4, D1, W1, MN). In the absence of this parameter is used H1.

Возможности программы:

- Одновременный тест по нескольким валютным парам
- Одновременный тест по нескольким ТФ
- Возможность задавать тип тестирования
- Оптимизация по нескольким валютным парам, ТФ
- Дата тестирования
- Скорость тестирования намного Выше, чем при ручной тестировании
- Сохранение отчетов по каждому прогону тестера.

Управляемые блоки:

1. Имя эксперта
2. Файл настроек/оптимизации
3. Выбор типа тестирования
4. Выбор валютных пар для тестирования
5. Выбор Тф для тестирования
6. Выбор даты тестирования

Настройки:

- **Название эксперта** - имя эксперта, который должен быть запущен на тестирование. Если этот параметр отсутствует, то никакое тестирование не запускается.

Файл настроек - имя файла с параметрами (каталог \tester). Такой файл можно создать в окне свойств тестируемого эксперта, нажав кнопку "Входные параметры - Сохранить" Обычно используется для хранения параметров, отличающихся от умолчательных. Другие параметры тестируемого эксперта из вкладок "Тестирование" и "Оптимизация" (а также из вкладки "Входные параметры" в случае отсутствия данного параметра) заполняются значениями, сохраненными автоматически в файле \tester\[имя эксперта].ini после последнего тестирования.

Валютная пара - название инструмента, на данных которого должно производиться тестирование эксперта. В случае отсутствия этого параметра используется последнее использованное в тестере значение.

Model testing - 0, 1, or 2, depending on the testing model (Every tick, Control points, opening prices). In the absence of this parameter is 0 (All tics).

Spread - Spread that will be used to model the price Ask for testing. If you specify a value of 0 will be used by the current spread symbol at the time of conducting the test.

Balance testing - testing the initial balance

Test date - the date to start testing as YYYY.MM.DD. In the case of 0 means this parameter is tested all the dates!

Test date can be set in different modes: 1 year, 3 years, 1 month, 3 months, 6 months, all available time in history, as well as testing for specified period of time.

Период - период графика (M1, M5, M15, M30, H1, H4, D1, W1, MN). При отсутствии данного параметра используется H1.

Модель тестирования - 0, 1 или 2 в зависимости от модели тестирования (Все тики, Контрольные точки, По ценам открытия). В случае отсутствия этого параметра используется значение 0 (Все тики).

Spread — спред, который будет использоваться для моделирования цен Ask при тестировании. Если указать значение 0, будет использован текущий спред символа на момент запуска тестирования.

Баланс тестирования — начальный баланс тестирования

Дата тестирования - дата начала диапазона тестирования в виде YYYY.MM.DD. В случае 0 этого параметра подразумевается тестируется все даты!

Дата тестирования можно выставить в режимах : 1 год, 3 года, 1 месяц, 3 месяца, 6 месяцев, Все доступное время в истории, а также тестирование за определенный пользователем срок.

8. Если все прошло успешно, через некоторое время откроется папка с отчетами по Вашему эксперту.

Commission Futures, Currency and Options trading has large potential rewards, but also large potential risk. You must be aware of the risks and be willing to accept them in order to invest in the futures and options markets. Don't trade with money you can't afford to lose. This is neither a solicitation nor an offer to Buy/Sell futures or options. No representation is being made that any account will or is likely to achieve profits or losses similar to those discussed on this web site. The past performance of any trading system or methodology is not necessarily indicative of future results.

CFTC RULE 4.41 - HYPOTHETICAL OR SIMULATED PERFORMANCE RESULTS HAVE CERTAIN LIMITATIONS. UNLIKE AN ACTUAL PERFORMANCE RECORD, SIMULATED RESULTS DO NOT REPRESENT ACTUAL TRADING. ALSO, SINCE THE TRADES HAVE NOT BEEN EXECUTED, THE RESULTS MAY HAVE UNDER-OR-OVER COMPENSATED FOR THE Tahoma, IF ANY, OF CERTAIN MARKET FACTORS, SUCH AS LACK OF LIQUIDITY. SIMULATED TRADING PROGRAMS IN GENERAL ARE ALSO SUBJECT TO THE FACT THAT THEY ARE DESIGNED WITH THE BENEFIT OF HINDSIGHT. NO REPRESENTATION IS BEING MADE THAT ANY ACCOUNT WILL OR IS LIKELY TO ACHIEVE PROFIT OR LOSSES SIMILAR TO THOSE SHOWN.

All information on this website or any e-book or software purchased from this website is for educational purposes only and is not intended to provide financial advice. Any statements about profits or income, expressed or implied, does not represent a guarantee. Your actual trading may result in losses as no trading system is guaranteed. You accept full responsibilities for your actions, trades, profit or loss, and agree to hold the Website Owners and any authorized distributors of this information harmless in any and all ways. By using this website and using our product, you are fully accept our term & condition. All income or results are considered as back tested results, and non-typical. Not all users can achieve this result. Your results will be varied All rights reserved. The use of this system constitutes acceptance of our user agreement.

У американского правительства Необходимая Правовая оговорка - Товарные фьючерсы Торговая Комиссия Фьючерс, Валюта и торговля Вариантов есть большие потенциальные награды, но также и большой потенциальный риск. Вы должны знать о рисках и быть готовыми принять их, чтобы вложить капитал в рынки вариантов и фьючерс. Не торгуйте с деньгами, которые Вы не можете позволить себе потерять. Это не ни ходатайство, ни предложение Покупать/Продать фьючерс или варианты. Никакое представление не делается, тот любой счет будет или, вероятно, достигать прибыли или потерь, подобных обсужденным на этом вебсайте. Прошное исполнение любой системы торговли или методологии не обязательно показательно из будущих результатов.

ПРАВИЛО 4.41 CFTC - у ГИПОТЕТИЧЕСКИХ ИЛИ МОДЕЛИРУЕМЫХ ИСПОЛНИТЕЛЬНЫХ РЕЗУЛЬТАТОВ ЕСТЬ ОПРЕДЕЛЕННЫЕ ОГРАНИЧЕНИЯ. В ОТЛИЧИЕ ОТ ФАКТИЧЕСКОГО ИСПОЛНИТЕЛЬНОГО ОТЧЕТА, МОДЕЛИРУЕМЫЕ РЕЗУЛЬТАТЫ НЕ ПРЕДСТАВЛЯЮТ ФАКТИЧЕСКУЮ ТОРГОВЛЮ. КРОМЕ ТОГО, ТАК КАК ОТРАСЛИ НЕ БЫЛИ ВЫПОЛНЕНЫ, РЕЗУЛЬТАТЫ МОГУТ ИМЕТЬ "ПОД ИЛИ ПО" ДАННОМУ КОМПЕНСАЦИЮ ЗА Tahoma, ЕСЛИ ТАКОВЫЕ ВООБЩЕ ИМЕЮТСЯ, ОПРЕДЕЛЕННЫХ РЫНОЧНЫХ ФАКТОРОВ, ТАКИХ КАК НЕХВАТКА ЛИКВИДНОСТИ. МОДЕЛИРУЕМЫЕ ТОРГОВЫЕ ПРОГРАММЫ ВООБЩЕ ТАКЖЕ СОГЛАСНО ФАКТУ, ЧТО ОНИ РАЗРАБОТАНЫ С ВЫГОДОЙ НЕПРЕДУСМОТРИТЕЛЬНОСТИ. НИКАКОЕ ПРЕДСТАВЛЕНИЕ НЕ ДЕЛАЕТСЯ, ТОТ ЛЮБОЙ СЧЕТ БУДЕТ ИЛИ, ВЕРОЯТНО, ДОСТИГАТЬ ПРИБЫЛИ ИЛИ ПОТЕРЬ, ПОДОБНЫХ ПОКАЗАННЫМ.

Вся информация об этом веб-сайте или любой электронной книге или программном обеспечении, купленном от этого веб-сайта, в образовательных целях только и не предназначена, чтобы обеспечить финансовый, советуют. Любые заявления о прибыли или доходе, выраженном или подразумеваемом, не представляют гарантию. Ваша фактическая торговля может привести к потерям, поскольку никакая система торговли не гарантируется. Вы берете на себя полную ответственность за свои действия, отрасли, прибыль или потерю, и соглашаетесь считать Владельцев Веб-сайта и любых уполномоченных дистрибьюторов этой информации безопасными в любом и всех путях. При использовании этого веб-сайта и использования нашего продукта, Вы, полностью принимают наш термин & conditio. Весь доход или результаты считают как backtested результаты, и нетипичными. Не все пользователи могут достигнуть этого результата. Ваши результаты будут различны Все права защищены. Использование этой системы означает согласие с нашим пользовательским соглашением.